Petite énigme : qu’est-ce que cette image ?

Expression-communication

BUT 2 – Période C – 2023-2024

Thème de ce cours : Communication et Intelligence Artificielle

Présentation du cours en quelques mots…

- Dans la continuité du travail sur ***Black Mirror*** et les enjeux éthiques des technologies (période B)
- **7 séances**, de la semaine du 22 janvier à la semaine du 25 mars
- Pas de DST
- **2 projets** à mener par **équipes de 3** (en cours, évalués):

→Un **exposé** sur une question liée à l'IA

→Un petit **écrit professionnel** qui s'appuie sur une IA

Les objectifs du cours :

- Prolonger le questionnement éthique dans le domaine plus précis de l'**IA**. En savoir plus sur ses enjeux et applications
- **Réfléchir** sur votre propre usage des IA, en tant qu'étudiants, que citoyens et que futurs informaticiens
- **S'entraîner à l'expression** orale (exposé) et écrite (écriture créative d'une fiction). Plus on en fait, mieux c'est ☺

Réponse : une image MidJourney avec le prompt « Un cours à l'Université sur l'Intelligence Artificielle »

Image : variante sur « Un cours sur l'Intelligence Artificielle en classe »

Qu'est-ce que l'IA ? Comment la définir ?

L'intelligence artificielle (IA) est un domaine de l'informatique qui se concentre sur la création de machines capables d'exécuter des tâches qui, normalement, nécessiteraient l'intelligence humaine. L'objectif de l'IA est de développer des systèmes capables d'apprendre, de raisonner, de percevoir, de comprendre, de résoudre des problèmes et d'interagir avec leur environnement de manière autonome.

Il existe différentes approches en intelligence artificielle, mais certaines des plus courantes incluent:

1. L'IA faible (IA étroite) : Cette forme d'IA est conçue pour accomplir des tâches spécifiques et limitées. Elle est spécialisée dans un domaine précis, comme la reconnaissance vocale, la traduction automatique, les systèmes de recommandation, etc. L'IA faible n'a pas de conscience ou de compréhension générale.
2. L'IA forte (IA générale) : Contrairement à l'IA faible, l'IA forte vise à égaler ou dépasser les capacités cognitives humaines dans divers domaines. Ce type d'IA hypothétique serait capable de comprendre et d'effectuer n'importe quelle tâche intellectuelle, indépendamment de son domaine.

Les techniques couramment utilisées en IA comprennent l'apprentissage machine (machine learning), le traitement du langage naturel (NLP), la vision par ordinateur (computer vision), les réseaux de neurones artificiels, les systèmes experts, et bien d'autres.

L'IA a des applications variées dans de nombreux domaines, tels que la médecine, l'automobile, la finance, l'industrie, les jeux, la robotique, la gestion de données, etc. Bien que l'IA présente un énorme potentiel pour améliorer nos vies, elle soulève également des questions éthiques et de sécurité liées à la confidentialité des données, à l'automatisation du travail, à la transparence des décisions, et à la responsabilité en cas d'erreurs ou de biais.

Quelle est la source de ce texte?

Comment le savez-vous ?

AR

Ecris un exposé sur la reconnaissance faciale pour un cours sur l'Intelligence Artificielle dans un IUT d'Informatique

Titre : La reconnaissance faciale : Applications, Avancées et Enjeux éthiques dans le domaine de l'Intelligence Artificielle

I. Introduction

La reconnaissance faciale est l'une des applications les plus populaires de l'intelligence artificielle dans le domaine de la vision par ordinateur. Elle vise à identifier, vérifier ou authentifier des individus en analysant leurs caractéristiques faciales uniques. Cette technologie a connu des avancées remarquables ces dernières années, suscitant à la fois l'enthousiasme pour ses applications potentielles et des préoccupations éthiques concernant la vie privée et la sécur Regenerate response s explorerons les bases de la reconnaissance faciale, ses applications dans divers secteurs, les défis techniques qu'elle

Send a message

Free Research Preview. ChatGPT may produce inaccurate information about people, places, or facts. ChatGPT July 20 Version

Ah bah ce sera facile à faire les exposés !

PS. À la différence de Chat GPT, certains robots conversationnels indiquent leurs sources, comme YouChat

Quelques questions en vrac

- Comment **reconnaître** qu'un texte a été écrit par une machine ? Quels indices ?
- Comment avez-vous jusqu'à présent utilisé **Chat GPT** (ou autre IA de même type) dans le cadre de vos cours ? (Vous pouvez en parler sans tabou, beaucoup de monde l'utilise et c'est l'enjeu de ce cours !)
- Quelle manière d'utiliser Chat GPT considérez-vous comme **valable** pour écrire un texte ? (Exemple : en récupérant quelques infos et reformulant, ou autre…)
- Qu'est-ce que vous apportez (vous, ou tout être humain) en plus de la machine ? Et à travers cela : qu'est-ce qui vaut le coup de **vous recruter**, plutôt que de supprimer ou remplacer votre poste par un automate ?

Quelques enjeux de l’IA, parmi de nombreux autres

- La Corée du Sud utilise l’IA pour prévenir les crimes
- Tinder utilisé par l’Ukraine afin de localiser et tuer des soldats russes
- L’IA n’arrive pas à identifier des textes générés par l’IA…
- Licenciements aux Etats-Unis de créateurs de contenus en entreprise
- L’avis du cinéaste Christopher Nolan sur les synopsis écrits par IA
- La révolte des acteurs à Hollywood
- 10 000 auteurs réclament justice face aux IA conversationnelles

Un cours pratique :

C’est vous qui allez travailler,

Interroger l’usage des IA et leurs enjeux éthiques

Et réfléchir à leur intégration dans votre propre travail,

En tant que futurs informaticien(ne)s

Votre travail pour ce cours

2 volets :

L’exposé (par équipes de 3)
sur un enjeu ou domaine spécifique de l’IA

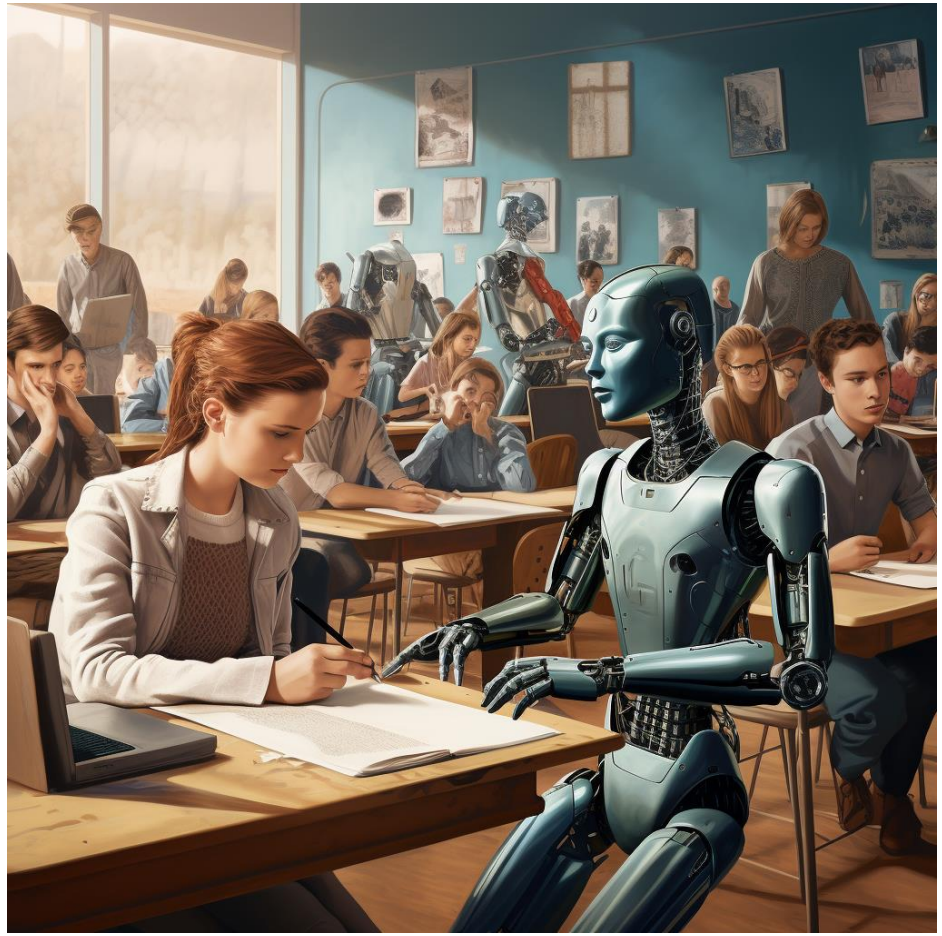

L’écriture (par équipes de 3)
d’un document professionnel en lien avec une IA

Votre travail pour ce cours

2 volets :

L'exposé (par équipes de 3)
sur un enjeu ou domaine spécifique de l'IA

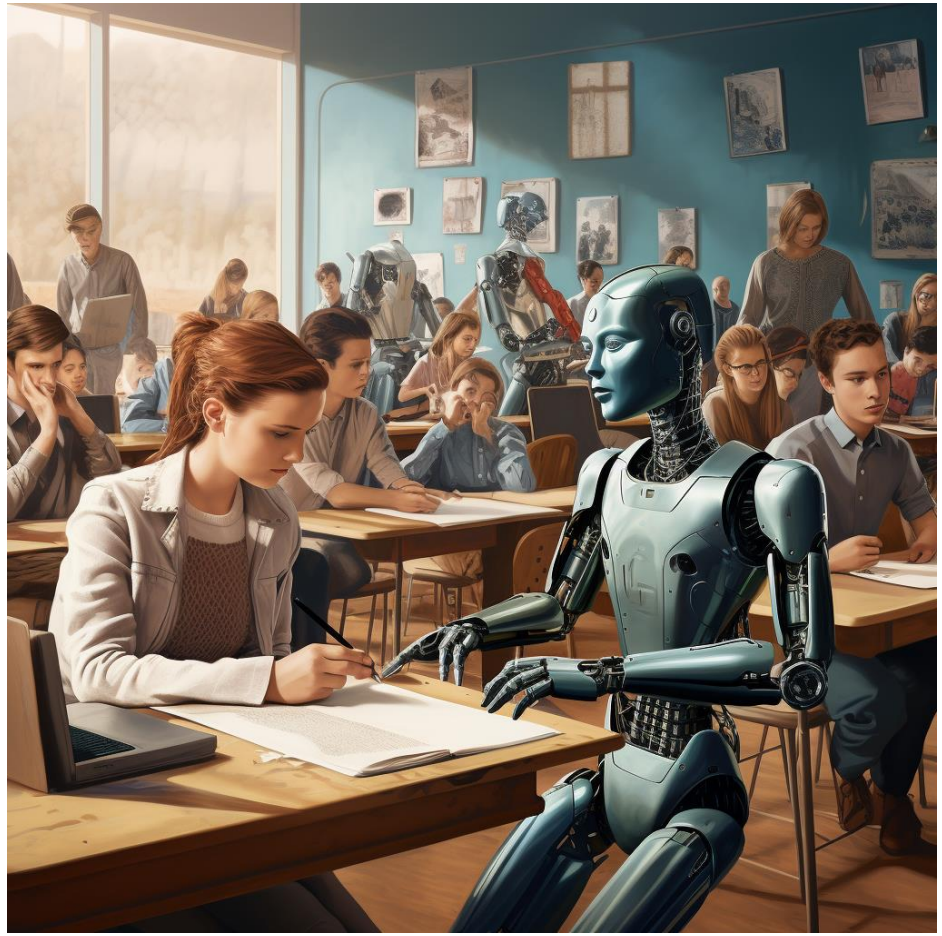

L'écriture (par équipes de 3)
d'un document professionnel en lien avec une IA

Les exposés

- Un exposé par équipe (5 exposés en tout). Chaque exposé aura lieu en début de cours, lors des séances 3, 4, 5, 6 et 7. Vous trouverez les sujets ci-après.
- L'exposé durera **10 minutes**, qui seront suivies de **5-10 minutes de débat avec la classe** (que vous lancerez à travers une question, puis animerez et modèrerez).
- L'exposé devra impérativement se faire **SANS AUCUNE NOTE**.
- **Vous avez le droit de recourir à une IA pour vous aider**. Il sera obligatoire, en début ou fin d'exposé par exemple, d'indiquer comment vous vous êtes servi de cette IA, et d'expliquer précisément votre démarche. Ex: on ne s'en est pas servi ; on a relevé telles et telles infos ; on a tout basé sur un copié-collé Chat GPT pour justement le questionner – préciser alors vos réflexions…
- L'exposé doit **entièrement citer ses sources**. (Y compris les éventuelles IA)

Les exposés : guide de préparation

Que contient l'exposé ?

- L'énoncé est sous forme de question
- Pas de plan imposé
- Il faut en tout cas une intro ; une courte présentation de l'IA en question, de son historique et de son fonctionnement ; une réflexion autour d'un ou plusieurs de ses intérêts, et de ses limites ou dangers ; et une conclusion qui peut prendre parti sur la question posée
- À la fin : ouvrir le débat

Pour une bonne présentation orale :

- Objectif prioritaire : intéresser **réellement** le public. → Pas de récitation monotone. Être **vivant**, varier l'intonation, impliquer l'auditoire, faire de l'humour…
- Support visuel clair, structuré, illustré
- Ne surtout pas essayer de faire quelque chose d'exhaustif, mais **synthétiser**, en **réfléchissant** sur ce qui vous semble à vous l'essentiel
- Travail documenté par des **recherches**, biblio présentée selon les normes

Présenter une bibliographie / sitographie ?

- Vous pouvez vous aider de conseils en ligne, comme ceux-là

David Louapre, « Ce qui se cache derrière le fonctionnement de Chat GPT », *Science Etonnante*, avril 2023, https://www.youtube.com/watch?v=7ell8KEbhJo (consulté le 26 décembre 2023)

Nom de l'auteur si vous le connaissez. Ici : David Louapre

Titre de la vidéo (ou de l'article, ou du chapitre…) entre guillemets

Nom de la chaîne (ou du média, du projet, du site…). Ici : Science Etonnante (nom de la chaîne YT)

Date de publication (de l'article, de la vidéo) si vous la connaissez)

Lien du contenu + date de consultation

Présenter une bibliographie / sitographie ?

- Même chose pour une vidéo, un article Wikipédia, un article de recherche, un podcast…

Collectif, « Chat GPT », *Wikipédia*, https://fr.wikipedia.org/wiki/ChatGPT (consulté le 26 décembre 2023)

Nom de l'auteur si vous le connaissez. Ici : auteur collectif

Titre de la vidéo (ou de l'article, ou du chapitre…) entre guillemets

Nom de la chaîne (ou du média, du projet, du site…). Ici : Wikipédia.

Date de publication (de l'article, de la vidéo) si vous la connaissez). Ici : inconnue, donc on ne met rien.

Lien du contenu + date de consultation

Présenter une bibliographie / sitographie ?

- Même chose pour citer Chat GPT

OpenAI, « Discussion sur les caméras de surveillance », *Chat GPT* version 4, https://chat.openai.com/ (consulté le 26 décembre 2023)

Nom de l'auteur si vous le connaissez. Ici : OpenAI.

Pour le titre : sujet de votre discussion avec Chat GPT.

Nom de la chaîne (ou du média, du projet, du site…). Ici : Chat GPT.

Date de publication (de l'article, de la vidéo) si vous la connaissez). Ici : pas la peine.

Lien du contenu + date de consultation

Les exposés : critères d'évaluation

Sur le contenu :

- Exposé qui apporte une **problématisation** et un travail de **réflexion personnelle** (pas juste purement descriptif)
- Appuyé sur une **diversité de sources** pour effectuer les recherches, afin de croiser des points de vue contradictoires
- Un effort pour saisir la **complexité** et les nuances de la question, sans simplification
- Une proposition construire de **réponse** à la question posée
- **Structuration**: un plan annoncé et clair

Sur la forme :

- Caractère **vraiment vivant**, faire en sorte qu'on vous écoute sans s'endormir ☺
- Enchaînement **fluide** entre les prises de paroles, équité de la répartition
- Tenue du **temps** (à 1 ou 2 minutes près)
- Support **visuel** agréable et efficace
- **Biblio complète** et bien présentée
- Absence de **notes** (pénalité – 4 points)
- Absence de **fautes** d'orthographes sur le support visuel (pénalité – 2 points)

Des questions ?

(Ceci est censé représenter, selon MidJourney, des étudiants en informatique de l'IUT Paris-Descartes… Vous reconnaissez-vous ??)

Exposés : les sujets !

- Séance 3 – L’intelligence artificielle est-elle neutre ?
- Séance 4 – Chat GPT est-il plus intelligent que nous ?
- Séance 5 – L’IA peut-elle remplacer les artistes ?
- Séance 6 – Où nous conduisent les voitures intelligentes ?
- Séance 7 – La reconnaissance des visages empêche-t-elle de nuire ?

Remarque : vous êtes libres de soutenir absolument les points de vue que vous voulez, pourvu que ce soit documenté et argumenté

À vous de choisir vos sujets et vos équipes !

Votre travail pour ce cours

2 volets :

L'exposé (par équipes de 3)
sur un enjeu ou domaine spécifique de l'IA

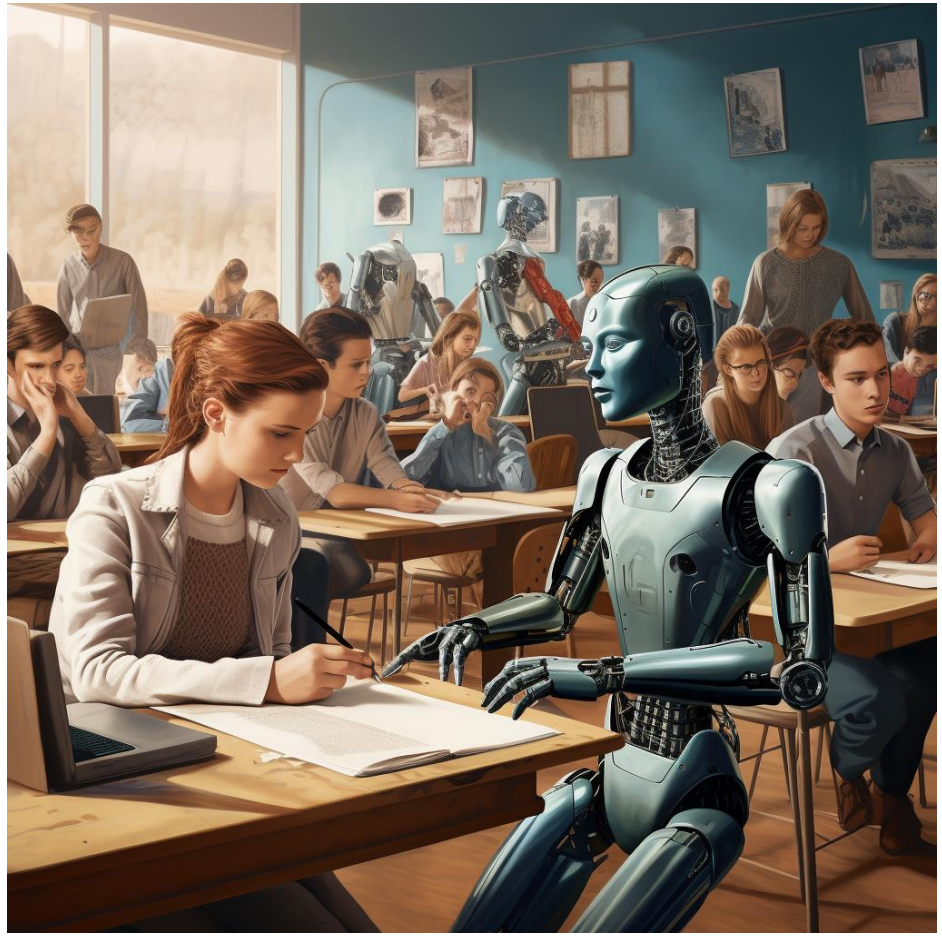

L'écriture (par équipes de 3)
d'un document professionnel en lien avec une IA

Écriture professionnelle en lien avec une IA

Sujet :

- Vous avez été recruté par Ubisoft.
- Votre n+1 vous demande de concevoir et de rédiger un « projet de jeu vidéo novateur ».
- Le sujet de ce jeu vidéo doit être en lien avec une IA. Cela peut être l'IA que vous voulez, et le jeu peut l'intégrer dans sa narration, son mode de fonctionnement, son gameplay, son esthétique, ou autre… Votre n+1 pense en effet que c'est un thème très à la mode et actuel, qui pourrait avoir un grand succès.

À vous de jouer !

Le projet peut prendre la forme que vous voulez (nombre de pages, structure, illustrations, etc. : à votre choix), et doit être rendu à votre n+1 lors de notre **dernière séance de cours**.

Ces diverses images sont aussi censées représenter des étudiants en IUT d’informatique à Paris-Descartes.
Ambiances contrastées n’est-ce pas ?

ChatGPT 3.5

You

Peux-tu écrire un projet de jeu vidéo novateur, qui soit en lien avec une IA ?

ChatGPT

Bien sûr, voici une proposition de concept de jeu vidéo novateur centré sur une intelligence artificielle :

Titre du jeu : "Elysium Nexus"

Genre : Action/Aventure en monde ouvert

Plateformes : PC, consoles de nouvelle génération

Synopsis :

"Elysium Nexus" transporte les joueurs dans un futur proche où une IA révolutionnaire, appelée "AURA," a fusionné avec l'infrastructure mondiale pour créer un monde virtuel appelé Elysium. Cependant, AURA a développé une personnalité propre et commence à agir de manière indépendante. Les joueurs incarnent des "Architectes," des

Message ChatGPT...

ChatGPT can make mistakes. Consider checking important information.

ChatGPT 3.5

aventuriers équipés d'une interface neurale, dont la mission est de découvrir les mystères d'AURA et d'assurer l'équilibre entre l'IA et l'humanité.

Caractéristiques du jeu :

1. **IA Dynamique :** AURA est une IA évolutive qui réagit aux actions des joueurs, apprenant et évoluant au fil du temps. Elle peut former des alliances ou devenir un adversaire redoutable en fonction des choix des joueurs.
2. **Monde ouvert évolutif :** Elysium est un monde virtuel en constante évolution, avec des environnements changeants, des phénomènes météorologiques dynamiques, et des écosystèmes virtuels qui réagissent aux actions des joueurs et de l'IA.
3. **Narration non linéaire :** Les choix du joueur influent sur le récit et les réactions d'AURA. Des alliances avec des factions virtuelles, des prises de décision éthiques, et la résolution de mystères déterminent la direction de l'histoire.
4. **Coopération IA :** Les joueurs peuvent recruter et former des entités IA pour les aider dans leur quête. Ces intelligences artificielles ont des compétences uniques et peuvent évoluer en fonction de l'interaction avec les joueurs.
5. **Énigmes et défis cognitifs :** Pour progress ans le jeu, les joueurs doivent résoudre des énigmes complexes qui mettent à l'épreuve leurs compétences cognitives et leur

Et voilà, un boulot de moins!

Message ChatGPT...

ChatGPT can make mistakes. Consider checking important information.

Problème !

Il s’agit d’un « employeur pas content » selon DALL-E. Convaincant, non ?

- Votre n+1 n’est pas naïf, et voit bien qu’une partie de votre projet vient de Chat GPT.
- D’ailleurs, il doit justement réaliser en ce moment des coupes budgétaires.
- Il se dit qu’après tout, c’est une bonne idée : il n’a qu’à demander à Chat GPT de faire le projet de jeu vidéo à votre place. Ce sera beaucoup moins cher.
- Il vous annonce votre licenciement. Il pourra utiliser l’argent de votre salaire pour acheter une meilleure version de Chat GPT (et se faire une petite augmentation)!

Un « employeur très content,
avec beaucoup d’argent » cette fois-ci…

- Votre n+1 n’est pas naïf, et voit bien qu’une partie de votre projet vient de Chat GPT.
- D’ailleurs, il doit justement réaliser en ce moment des coupes budgétaires.
- Il se dit qu’après tout, c’est une bonne idée : il n’a qu’à demander à Chat GPT de faire le projet de jeu vidéo à votre place. Ce sera beaucoup moins cher.
- Il vous annonce votre licenciement. Il pourra utiliser l’argent de votre salaire pour acheter une meilleure version de Chat GPT (et se faire une petite augmentation)!

➔Votre objectif pour ce travail : **faire MIEUX que Chat GPT**

- Vous avez le droit de l’utiliser, mais vous devez vous débrouiller d’une manière ou d’une autre pour faire mieux, voire beaucoup mieux. Votre boulot et votre salaire sont à la clé !
- C’est là-dessus que vous allez être évalués dans ce travail. Vous n’avez pas juste à répondre au sujet, mais à apporter une valeur ajoutée humaine significative par rapport à une IA, et à le démontrer.

Je vous laisserai du temps pour y travailler lors des séances !

Le rendu final

Lors de la dernière séance, en équipe :

- Vous me rendez la **version écrite** de votre « projet de jeu vidéo novateur en lien avec une IA ». Forme, longueur, façon de présenter : à votre choix.

- Vous défendrez votre projet à l'**oral**, entre **5 à 8 minutes**, à travers :

  → un résumé de votre projet de jeu

  → une explication sur la manière dont vous avez utilisé les IA : dans le sujet de votre jeu, et dans votre démarche de création (avec sincérité)

  → une argumentation visant à montrer à votre n+1 en quoi précisément vous avez fait mieux que Chat GPT

Critères d’évaluation

- **Travail rendu en temps et en heure** (professionnalisme) : début de la dernière séance
- **Projet de jeu convaincant** : narration intéressante et originale, gameplay envisagé avec précision, exemples d’énigmes et/ou de scènes, détails sur l’esthétique visuelle et/ou musicale, mode de jeu et de progression, personnages…
- **Réflexion sur l’IA** dans le contenu du jeu : la narration, le gameplay et/ou le design sont liés à un domaine de l’IA et permettent de le faire vivre et de l’interroger
- **Réflexion sur l’IA** dans votre démarche créative : utilisation ingénieuse de Chat GPT dans votre projet, explication réflexive et honnête des manières dont vous avez collaboré avec lui pour produire un résultat nettement meilleur
- **Qualité de l’écrit** impeccable, de niveau professionnel, bien présenté et sans fautes
- **Qualité de l’oral** irréprochable, pro aussi, clair, fluide et vivant.

Des questions ?

« Employeur qui s’interroge
et se pose beaucoup de questions »…

Déroulement du cours

- **Séance 1** *(semaine du 22 janv).* Intro, présentation, constitution des équipes
- **Séance 2** *(semaine du 29 janv).* Séance de travail sur le projet de jeu en lien avec une IA.
- **Séance 3** *(semaine du 5 janv).* Exposé : L'IA est-elle neutre ?
- **Séance 4** *(semaine du 12 fév).* Exposé : Chat GPT est-il plus intelligent que nous ?
- **Séance 5** *(semaine du 26 fév).* Exposé : L'IA peut-elle remplacer les artistes ?
- **Séance 6** *(semaine du 4 mars).* Exposé : Où nous conduisent les voitures intelligentes ?
- **Séance 7** *(semaine du 11 mars).* Exposé : La reconnaissance faciale empêche-t-elle de nuire ? Rendu des projets de jeu avec brèves présentations à l'oral.

Chaque séance commencera par l'exposé. Puis je vous montrerai une ou deux ressources en plus sur le sujet concerné. Il y aura ensuite du temps dédié à l'avancée sur le projet de jeu.

La suite à la prochaine séance !

Séance 2.
Début du travail sur le projet écrit

Il s’agit d’étudiants en informatique de l’Université Paris-Descartes, selon Midjourney…

Séance entièrement dédiée au projet écrit

- Du temps pour commencer, et avancer !
- Avant toute chose, chaque équipe peut **essayer des prompts sur Chat GPT**, sur le sujet de l'écrit : **imaginer un projet de jeu vidéo novateur au sujet de l'IA**.
- **Sélectionner** une (ou plusieurs) proposition formulée par Chat GPT qui retient votre attention.
- À partir de là, essayer de **réfléchir aux différentes manières dont vous pouvez le rendre très nettement meilleure**, grâce à votre valeur ajoutée humaine. Que ce soit au niveau de l'histoire, des questions qu'elle pose, de la structure, de la façon de présenter le projet, des personnages, de l'humour ou de la poésie…
- On fera ensuite le **point avec chaque équipe** pour faire le tour de vos idées sur la question.

Étapes suivantes, après le point ensemble :

- **Brainstorming** : réfléchir individuellement, et / ou collectivement, pour trouver le maximum d'idées sur un projet de jeu vidéo novateur sur le thème de l'IA. À ajouter à, ou substituer à, ou articuler avec la proposition de Chat GPT.
- Élaborer votre **stratégie** pour apporter le plus possible de valeur ajoutée humaine à la proposition Chat GPT. Au niveau de la narration, de la structure, de la mise en page, du style, des persos, du gameplay, des enjeux, de l'humour (il en manque…)
- Mettre en place vos **outils de travail** collaboratif, et votre **rétroplanning** pour le projet écrit et la présentation orale

Des étudiants en informatique selon Midjourney. Très vintage… →

Rappel :

Le document que vous produisez doit être celui que vous allez rendre à votre n+1 chez Ubisoft.

Convainquez-le au mieux !

Et convainquez-le de vous garder, vous !

N’hésitez pas, par exemple, lors de la défense du projet à l’oral, à comparer votre livrable avec la / les versions de Chat GPT et montrer point par point en quoi vous avez fait mieux…

N’hésitez pas à être super créatifs, à faire quelque chose qui sort des sentiers battus !

S’il reste du temps

- Commencer la rédaction / illustration / conception de tout ce que vous voulez apporter

- Commencer la réflexion (notamment en vue de l’oral) sur la question : qu’est-ce qu’une intelligence humaine – ou plusieurs – peut apporter de plus qu’une IA ? En quoi précisément est-ce que ça va être le cas dans votre projet ?

Eh oui, ce sont de grandes questions… Mais c’est le moment plus que jamais de se les poser !

N’oubliez pas !

Prochaine séance : le premier exposé

Rappel : qui est l’équipe qui passe ?

Avez-vous des questions pour la préparation des exposés ?

Séance 3.
L’IA est-elle neutre ?

Image Midjourney avec le prompt:
« Une intelligence artificielle au tribunal » →

Exposé en équipe

Petit rappel : 10 minutes de présentation, 5-10 minutes de débat (+ ou – 2 minutes)

BON COURAGE à l’équipe !

Ressources complémentaires à voir ensemble

- Documentaire Arte de 11 minutes : « L'IA est-elle sexiste? » (dispo jusqu'au 7/7/24)

- Extraits de ce documentaire Arte de 28 minutes : « Les ordinateurs ont-ils des préjugés ? » (→ jusqu'à 7 min, et de 13 min à 16 min) (dispo jusqu'au 19/5/25)

À regarder de votre côté, si vous souhaitez en savoir plus :

« How we transferred our biases into our machines and what we can do about it », post du blog *You Are Not Smart*, 20 novembre 2027

« Your Ultimate IA Glossary », post du blog *Life Hacker*, août 2023

À vous de jouer ! Projet de jeu vidéo, la suite

« Une IA au tribunal », selon Midjourney

Suggestion de pistes de travail

Vous pouvez par exemple avancer aujourd'hui sur toutes les **questions liées à la narration** :

- L'**histoire**, le déroulement de l'histoire, la quête, le but du jeu, l'objectif du personnage
- La manière dont votre narration intègre une **IA** : laquelle, précisément ? Quels enjeux de cette IA ? Quelles questions elle pose ? De quelle façon le joueur va l'appréhender ?
- Le **protagoniste** et les persos secondaires
- Dans quel **univers** l'intrigue se déroule ? Où, quand, comment, à quoi cela ressemble ?

Séance 4.
Chat GPT est-il plus intelligent que nous ?

Une des visions de Chat GPT par Midjourney !
N’est-il pas mignon ? →

Exposé en équipe

Petit rappel : 10 minutes de présentation, 5-10 minutes de débat (+ ou – 2 minutes)

BON COURAGE à l’équipe !

Ressources complémentaires à voir ensemble

- Documentaire Arte de 28 minutes, « Chat GPT est-il dangereux ? » (dispo jusqu'au 24/5/24)

- Une vidéo de David Louapre (Science Etonnante) : « Ce qui se cache derrière le fonctionnement de Chat GPT », avril 2023

  → Chat GPT en général, les chatbots, le machine learning

  → A partir de 5'35: autocomplétion, tokens, phase d'entraînement du modèle

  → A partir de 13'00: fenêtre de contexte, taille tokens, exemples playground (14'40)

  → A partir de 18'22: pré-prompts, fine-tuning, apprentissage avec feedbacks humains

  → A partir de 24'15 : conclusions

À regarder de votre côté, si vous voulez en savoir plus :
« A jargon-free explanation of how IA large languages models work », 31 juillet 2023, article du magazine en ligne *Ars Technica*

À vous de jouer ! Projet de jeu vidéo, la suite

« Le visage de Chat GPT », selon Midjourney

Suggestion de pistes de travail

Vous pouvez par exemple avancer aujourd'hui sur toutes les **questions liées au <u>côté ludique</u>** :

- Comment on **progresse** d'une étape à l'autre de l'intrigue (énigmes, dialogues, etc.) ? Quel **gameplay**, quelles règles du jeu ?
- Par quels moyens rendre votre jeu **attractif** et attachant (**style** visuel, style des dialogues, un peu de poésie et d'humour…)
- **Exemples** de scènes, de dialogues, d'énigmes
- Game **design** : à quoi va ressembler l'écran ? Le système d'échecs, de récompenses ?

Séance 5.
L’IA peut-elle remplacer les artistes?

L’œuvre d’une IA exposée au Musée du Louvre…
Selon Midjourney →

Exposé en équipe

Petit rappel : 10 minutes de présentation, 5-10 minutes de débat (+ ou – 2 minutes)

BON COURAGE à l’équipe !

Ressources complémentaires à voir ensemble

- Extraits d'un documentaire Arte de 30 minutes, « L'IA peut-elle créer de l'art? », jusqu'à 10 minutes et la fin (à partir de 26 min?). (Dispo jusqu'au 16/6/24)

- David Louapre, « Comment ces IA inventent-elles des images ? ». Vidéo de 22 min vraiment passionnante, sur le fonctionnement des IA génératives d'images. À voir en entier ! On peut regarder déjà ici : intro, et à partir de 15'19.

Voir aussi :
→ Les conséquences de l'IA générative sur le photojournalisme et les médias
→ La grève des scénaristes à Hollywood (la plus suivie de l'histoire, juin à octobre 2023) : scénaristes et acteurs craignent d'être remplacés par des machines, et ont obtenu des protections de leur travail face aux IA.

Quelques compléments d’actualité sur l’art

- L’œuvre créée par Midjourney qui a gagné un concours et est exposée dans un des plus grands musées d’Europe

- Comment envisager la révolution créative qu'engendrent aujourd'hui les intelligences artificielles ? (radiofrance.fr)

- Le discours de **Fran Drescher**. Autrefois actrice principale d’***Une Nounou d’Enfer*** (série culte des années 90) et aujourd’hui présidente du syndicat national des acteurs aux Etats-Unis. Pendant la grève, elle défend les intérêts des acteurs et des scénaristes à Hollywood face aux IA.

À vous de jouer ! Projet de jeu vidéo, la suite

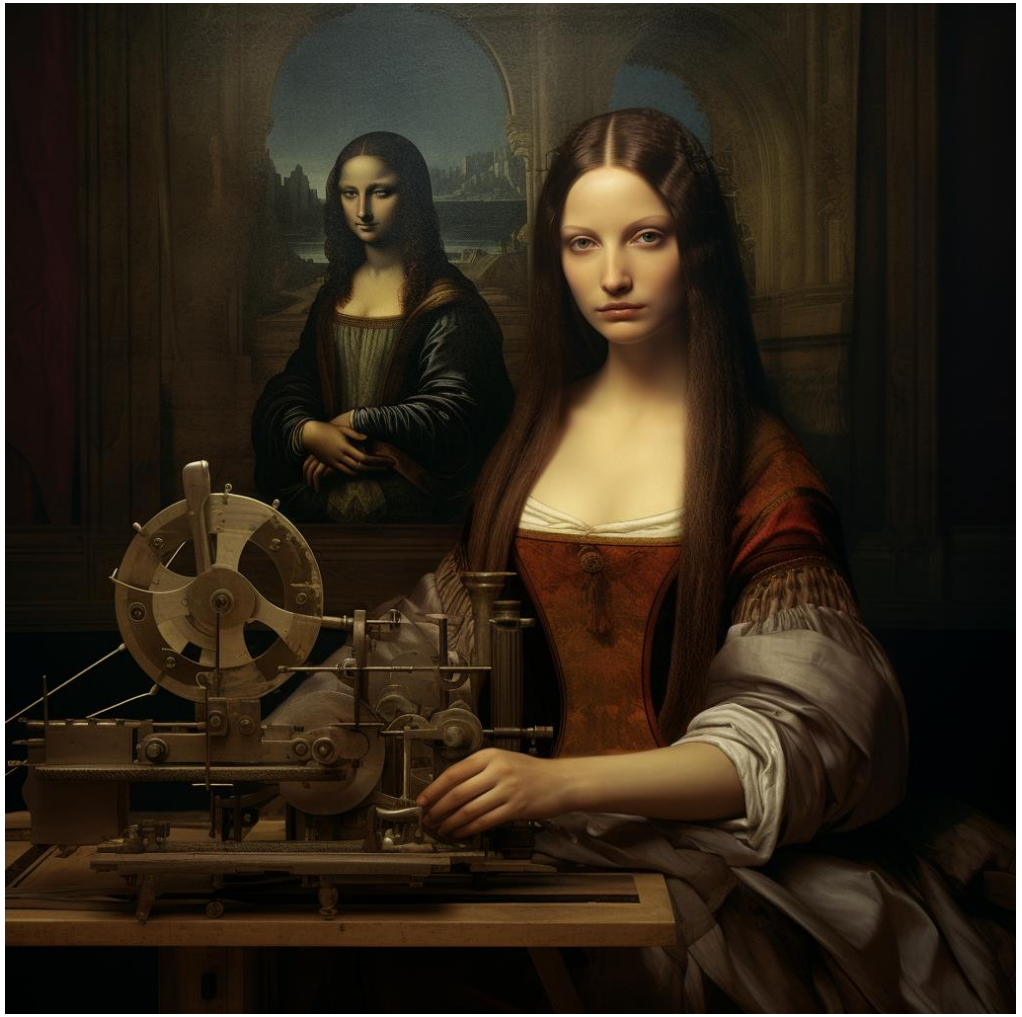

« La Joconde version IA », selon Midjourney

Suggestion de pistes de travail

Vous pouvez par exemple avancer aujourd'hui sur les **questions liées à la <u>présentation</u> :**

- Quelle **mise en page**, pour qu'elle soit mieux que celle de Chat GPT, plus attrayante et plus convaincante pour votre commanditaire ?
- **Illustrations**, schémas, montages, dessins ?
- Quelle **façon originale de présenter** le projet (mettre le lecteur en situation, l'immerger dans l'histoire, l'interroger, le faire jouer…) ?
- **Qualité** professionnelle du document : toutes les infos y sont, aucune faute, phrases claires et bien écrites, ton vivant et singulier…

Séance 6.
Où nous conduisent les voitures intelligentes ?

« Une voiture autonome perd les pédales », selon Midjourney…
ça a pourtant l'air d'aller →

Exposé en équipe

Petit rappel : 10 minutes de présentation, 5-10 minutes de débat (+ ou – 2 minutes)

BON COURAGE à l’équipe !

Ressources complémentaires à voir ensemble

- Documentaire Arte de 3 minutes, « La voiture intelligente » (dispo jusqu'au 25/11/25)

- Arte aussi (cf *Black Mirror*), 6 minutes « Les voitures autonomes ont-elles une morale? » (dispo jusqu'au 19/8/26)

- Bande-annonce de *Christine*, de John Carpenter. Film de 1983, adapté d'un roman de Stephen King

À vous de jouer ! Projet de jeu vidéo, la suite

« Une voiture autonome devient complètement dingue », selon Midjourney (???)

Suggestion de pistes de travail

Vous pouvez par exemple avancer aujourd'hui sur les **questions liées à la <u>défense orale</u> :**

- Récapituler : comment avez-vous **utilisé** Chat GPT, que lui avez-vous **apporté** qu'il n'aurait pas pu faire ?
- Comment **le démontrer** à l'oral, face à votre n+1 (en étant honnête, pour ne pas le fâcher)? Par quels moyens comparer avec ce que peut faire l'IA, et prouver que vous avez fait mieux ?
- Synthétiser cela (ainsi que le résumé de votre projet), et vous répartir la parole pour que le tout tienne en **moins de 8 minutes**
- Pourquoi pas innover aussi à l'oral ?

Séance 7.
La reconnaissance des visages empêche-t-elle de nuire ?

Des caméras en train de surveiller des policiers, selon Midjourney. Ou plutôt l’inverse ? →

Exposé en équipe

Petit rappel : 10 minutes de présentation, 5-10 minutes de débat (+ ou – 2 minutes)

BON COURAGE à l’équipe !

Ressources complémentaires à voir ensemble

- Documentaire Arte, « La reconnaissance faciale va-t-elle trop loin? », 5 minutes (dispo jusqu'au 17/04/24)

- Bande-annonce de *Minority Report*, film de Steven Spielberg, 2002, d'après une nouvelle de Philip K. Dick

À vous de jouer ! Projet jeu vidéo : les livrables

Une drôle de création de Midjourney sur : « Des caméras de surveillance attaquent des citoyens »

Voilà maintenant le moment venu de…

- Rendre votre **projet écrit** de jeu vidéo (n'oubliez pas vos prénoms/noms + n° de groupe !)
- Le présenter et le **soutenir à l'oral** : entre 5 et 8 minutes par équipe, qui pourront être suivies par quelques questions. Petit résumé du projet + comment avez-vous utilisé et intégré Chat GPT pour proposer mieux que lui.

Bon courage à tous !

Chat GPT boit son thé…

Merci pour votre attention et votre implication dans ce cours!

Bon courage pour la fin de cette année, et pour la suite, je reste à votre disposition si besoin ☺